

El rescate de las remesas familiares a la economía guatemalteca durante el COVID-19

*Por: Andrely Cisneros**

El 5 de enero de 2022, el presidente Alejandro Giammattei presentó el Informe General de la República 2021, destacando que, mientras el mundo se caía a pedazos en medio de la pandemia, es un éxito que Guatemala se haya mantenido en pie, además de haber registrado un crecimiento económico histórico en el 2021. Es decir, tras una contracción económica en el 2020 (-1.5%), se pasó a un crecimiento de 7.5% del Producto Interno Bruto (PIB), situación que no sucedía desde hace 44 años.

Aunque surgen dudas de la cifra bastante optimista sobre el crecimiento de la economía guatemalteca, es importante mencionar que, según las fases de los ciclos económicos, después de una contracción y recesión, viene la recuperación, expansión y auge económico. Estas fluctuaciones pueden o no ser lentas, regularmente se da en el corto plazo, durante un período de tiempo determinado, además, pueden ser en forma de U, V, W, ✓, L, K¹.

* Economista y Demógrafa, Investigadora en el Instituto de Investigaciones Económicas y Sociales (IIES), Universidad de San Carlos de Guatemala.

¹ El crecimiento en forma de V: contracción fuerte y recuperación rápida; U: cuando los indicadores económicos tardan más tiempo en llegar a los niveles normales previos a la contracción; L: recesión

En este sentido, la recuperación de la economía mundial y particularmente la de Guatemala, se dio en forma de "V", tal y como lo muestra la gráfica 1, en la cual, también se observa el comportamiento del PIB durante otras épocas de crisis económica. Por ejemplo: durante la década de los 80', se da la llamada "Década perdida" que afectó a toda América Latina, Guatemala por su lado, también enfrentaba crisis política, asociada a conflictos armados, golpe de Estado, gobiernos militares en crisis. Esta situación provocó una fuerte contracción económica en 1982, registrando -3.5% del PIB, y con una recuperación un poco más lenta, pero siempre en forma de "V" abierta.

Con respecto a la crisis económica y financiera que se originó en los Estados Unidos (EE.UU.) en el 2007, esta, provocó la caída del PIB a 0.6% en el 2009, luego el repunte fue de 2.8% en el 2010. En este período también se dio una recuperación en forma de V, pero no inmediata, ya que el auge económico se alcanzó hasta en el 2011 registrando un crecimiento del PIB de 4.4% (Gráfica 1).

Gráfica 1. Variación porcentual del Producto Interno Bruto (PIB) de Guatemala, período 1975-2022

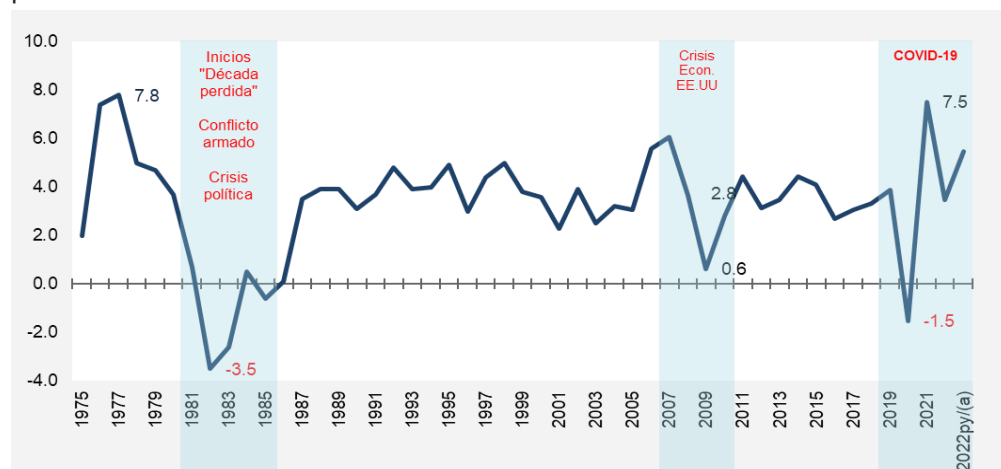

Nota: elaboración propia, con información del Banco de Guatemala. Cifras proyectadas para el 2022 (py/a: alto)

drástica y recuperación muy lenta (puede durar incluso décadas); ✓: después de una fuerte contracción se da una recuperación progresiva; K: existen sectores de la economía que crecen mucho, mientras otros nunca recuperan los niveles previos a la recesión.

Con el COVID-19 el mundo en general se enfrentaba a una crisis mayor a la experimentada en el período 2007-2009, y en efecto, hubo una contracción más pronunciada en el 2020; sin embargo, y considerando la magnitud de los efectos en todas las variables económicas y sociales, la recuperación económica en 2021 fue mucho mayor a lo esperado. Ante esto, un instrumento importante que ha servido para contrarrestar la fuerte contracción económica provocada por la pandemia, es la Política Fiscal por medio del Presupuesto del Estado, aprobando programas que generen estímulos fiscales.

De acuerdo al Banco de Guatemala, en su informe sobre la Evaluación de la Política Monetaria, Cambiaria y Crediticia, a noviembre de 2021, y Perspectivas Económicas para 2022, dicho crecimiento económico en el 2021 se explica, principalmente, por el dinamismo de la demanda interna, debido a la mejora en el gasto de consumo privado y por el aumento de la formación bruta de capital fijo (inversión), así como por el mayor impulso proveniente de la demanda externa, asociada a la recuperación de la economía mundial, en especial la de los Estados Unidos de América.

A lo anterior se le suma la flexibilización de las medidas de restricción implementadas ante la pandemia y el avance, aunque moderado, de las campañas de vacunación; así como el crecimiento de las remesas familiares, siendo una de las variables más importantes a estudiar, ya que millones de guatemaltecos se benefician de dicho ingreso, destinándolo en buen porcentaje para el consumo, aportando así, buena parte de lo que se registra en el PIB de Guatemala.

Cabe resaltar que, en los últimos 15 años previos al COVID-19, el ingreso de divisas por remesas familiares a Guatemala, representaba en promedio el 11% del PIB, mientras que en 2020 y 2021 se registraron cifras record en dicho ingreso, representando el 14.6% y 17.8% del PIB respectivamente (Gráfica 2).

En cuanto a la variación porcentual interanual, y observando el período de crisis 2007-2009, claramente se ve que, en 2009, el ingreso de remesas al

país fue menor en 9.3% en relación al 2008, sin embargo, hubo un incremento de 5.5% en 2010. Si se compara el período 2008-2010 con el período de crisis actual por COVID-19, se esperaría un comportamiento similar en el ingreso de remesas familiares, sin embargo, sucedió lo contrario (Gráfica 3).

En el 2020 se registró un crecimiento de 7.9% con respecto al 2019, es decir 5.2 puntos porcentuales menos como efecto de la pandemia; no obstante, en 2021 el monto de remesas se incrementó casi en un 35% respecto al 2020, lo que equivale a casi 4 mil millones de dólares, registrando un monto total de más de 15 mil millones de dólares (Gráficas 2 y 3).

Gráfica 2. Ingreso de Divisas por Remesas Familiares en Guatemala, período 2005-2021 (En millones de US dólares y como porcentaje del PIB)

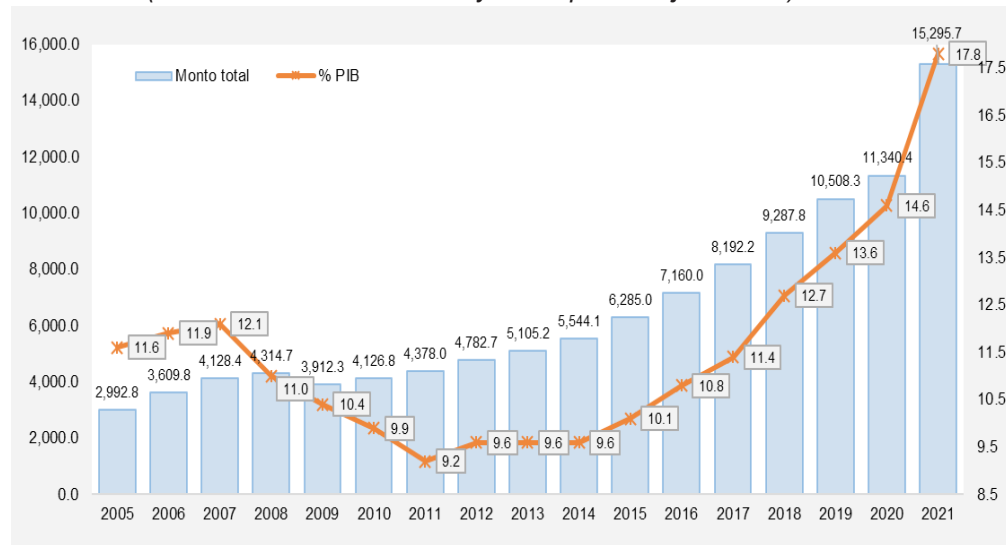

Nota: elaboración propia, con información del Banco de Guatemala.

Gráfica 3. Variación porcentual interanual de las Remesas Familiares en Guatemala, período 2005-2021

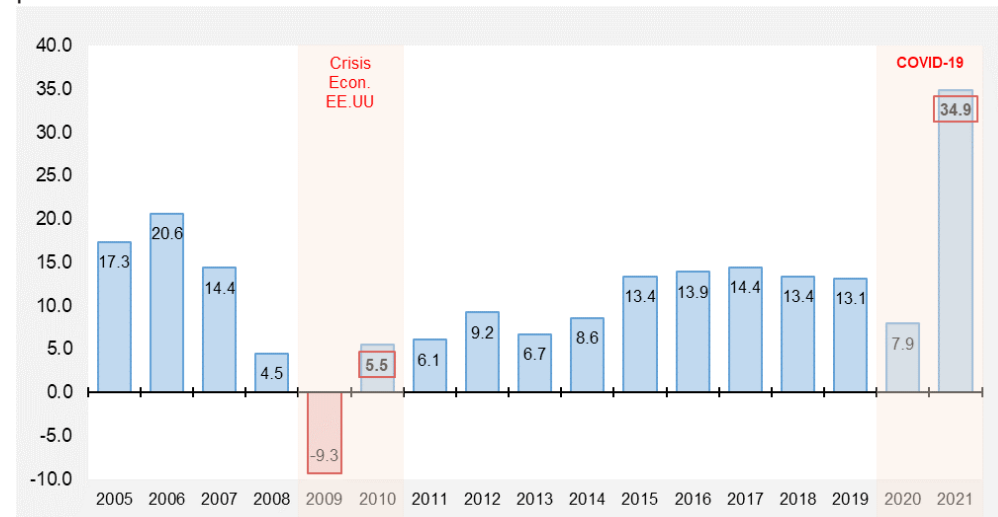

Nota: elaboración propia, con información del Banco de Guatemala.

Tomando en cuenta que EE.UU. es el principal país emisor de remesas familiares, es imperativo describir los niveles de desempleo total e hispano que se registraron en dicho país durante el período 2005-2021. Considerando la crisis económica del 2008-2009, el desempleo total registró tasas promedio anual de 9.3% y 9.6% en los años 2009 y 2010 respectivamente; mientras que en la población hispana llegó al 12.1% y 12.5% en los mismos años (Gráficas 4 y 5).

Con la crisis actual por COVID-19, el desempleo registró tasas menores a las observadas en la crisis anterior (total 8.1% e hispano 10.5%), sin embargo, en el 2020 se alcanzaron tasas mensuales de hasta 14.7% para el desempleo total, y 18.8% para la población hispana (Gráficas 4 y 5).

Posteriormente, en el 2021 el desempleo total e hispano desciende a niveles similares, pero aún mayores a los registrados en el 2019, no obstante, el monto de remesas familiares ingresado a Guatemala registró una cifra record (Gráficas 4 y 5).

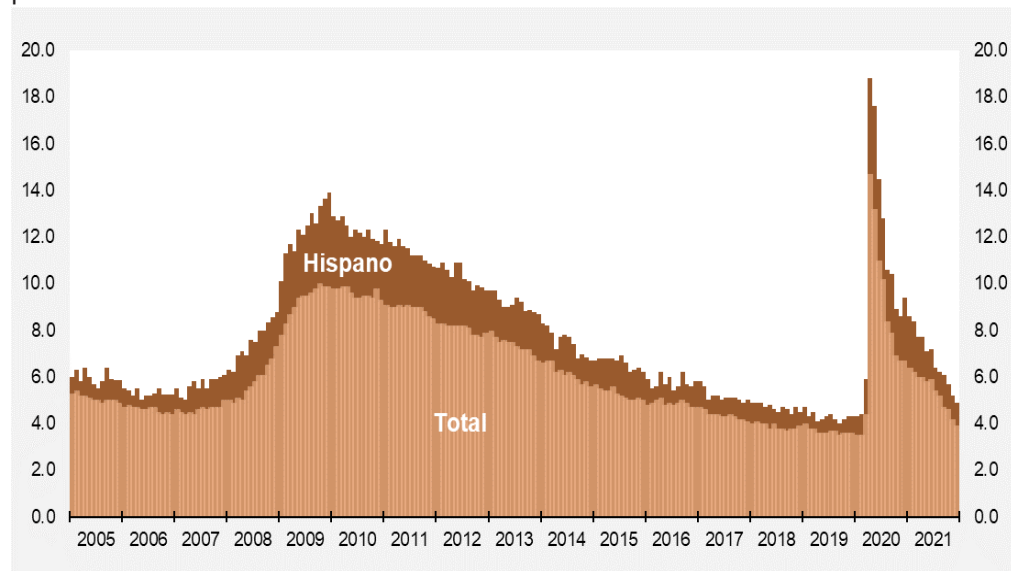
Grafica 4. Tasa de desempleo total e hispano en los Estados Unidos, período 2005-2021

Nota: elaboración propia, con información de la Oficina de Estadísticas Laborales de los Estados Unidos (BLS, en inglés).

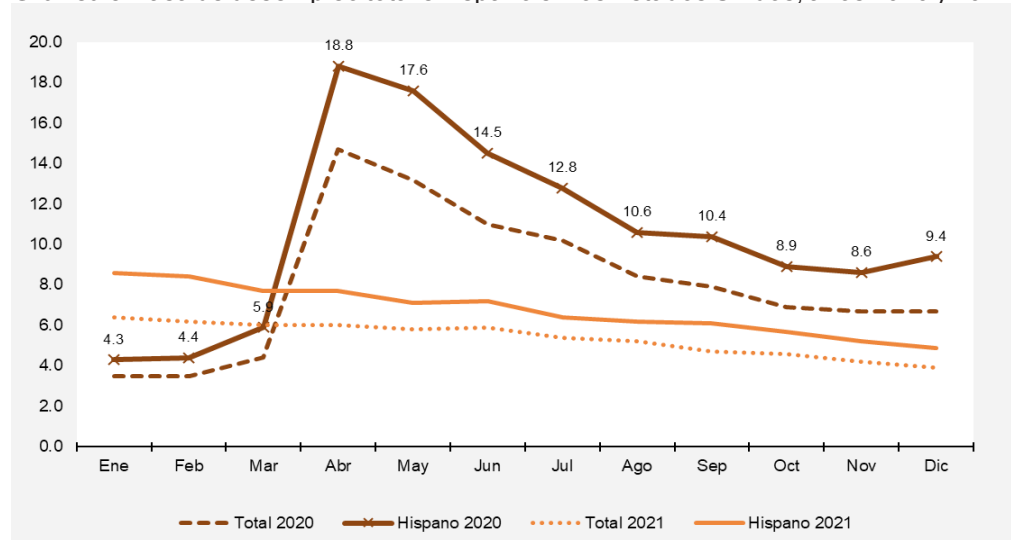
Grafica 5. Tasa de desempleo total e hispano en los Estados Unidos, años 2020 y 2021

Nota: elaboración propia, con información de la Oficina de Estadísticas Laborales de los Estados Unidos (BLS, en inglés).

Dependencia de las remesas familiares

Tal y como se describe en el apartado anterior, el ingreso de divisas por concepto de remesas familiares a Guatemala ha sido sostenido desde el año 2011, representando un importante porcentaje del PIB, sobre todo en los años 2020 y 2021, contribuyendo así, a mejorar los indicadores macroeconómicos del país a través del consumo.

La particularidad de las remesas es que se transfiere de un país a otro, por lo tanto, se contabiliza como divisa. En este sentido, y suponiendo que se elimine el registro de las remesas, entonces la economía nacional se hubiese contraído alrededor del -2.7% en 2020, y hubiese crecido 3.5% aproximadamente en el 2021. Esto solo indica la fuerte dependencia que existe de las remesas familiares hacia la economía guatemalteca, y cómo dichos recursos han rescatado a la economía nacional de una contracción mayor en el PIB.

Regularmente, las remesas son conceptualizadas como dinero enviado por los migrantes a sus familias (remesas familiares) o por las organizaciones de oriundos a sus lugares de origen (remesas colectivas). No obstante, y de acuerdo a Márquez H. (2010), esta definición resulta muy limitada porque no devela las relaciones sociales que generan y conducen estos recursos. Es decir, las remesas entrañan relaciones sociales en dos niveles:

1. **Relaciones de producción:** explotación de los migrantes que conlleva un salario; y
2. **Relaciones de reproducción:** una fracción salarial destinada a la manutención de miembros de la familia o, en su defecto, recursos recaudados por organizaciones de migrantes para abonar a los programas de obra pública en sus lugares de origen.

Casi en su totalidad, las remesas son una fracción salarial generada por los trabajadores migrantes bajo condiciones de superexplotación laboral,

asimismo, son destinadas principalmente a sufragar la subsistencia familiar, es decir, para el consumo básico de personas económicamente dependientes, radicadas en los lugares de origen e inmersos en el subdesarrollo.

Desde el punto de vista del crecimiento económico, las remesas coadyuvan a mejorar indicadores como el PIB, pero desde el punto de vista del desarrollo, su aporte se reduce a la reproducción familiar y a la formación de nueva fuerza de trabajo migrante y, como cualquier salario, se destina principalmente al consumo de alimentos, vestido, vivienda, enseres domésticos, transporte, educación, salud, tiempo libre y, en menor medida, al ahorro y a la inversión familiar.

Cabe resaltar que según la Encuesta sobre Migración Internacional de personas guatemaltecas y Remesas 2016, un poco más del 60% de la población guatemalteca se benefició de las remesas familiares. Además, el 49.8% de esos recursos fueron usados para la inversión y ahorro, de este total, el 37.9% se destinó para construcción de vivienda; el 32.2% para compra de inmuebles; el 24.2% para reparación de la casa; y únicamente el 5.5% para ahorro y 0.1% en inversión de seguros.

Por otro lado, 35.0% de las remesas se utiliza para vestuario, calzado, transporte, mobiliario y equipo para el hogar, compra de alimentos, etc. Asimismo, el 7.2% es destinado para consumo intermedio (actividades económicas que generan valor agregado e ingresos a los hogares); el 4.6% es para salud y el 3.4% para educación.

Los datos anteriores, indican que la población beneficiada por las remesas familiares, destina esos recursos en su mayoría para cubrir necesidades básicas y un mínimo o casi nada para el ahorro e inversión.

De acuerdo a Márquez H. 2010, una situación así, en lugar de propiciar una alternativa de desarrollo genera una nueva forma de dependencia, pero en virtud del tipo de cambio, se crea el espejismo de que contrarrestan fenómenos estructurales como la pobreza y marginación social.

Conclusión

Al presentar la evolución del PIB y el crecimiento sostenido de las remesas familiares a Guatemala, durante el período 2005-2021, se puede observar cómo estos recursos privados coadyuvan a subsanar las cuentas nacionales, rescatando a la economía nacional de una contracción mucho mayor en el 2020.

Si bien, hubo una reactivación económica en el 2021, y los niveles del desempleo en EE.UU. descendieron en el mismo año, aún así, dicho desempleo registró tasas mayores a las registradas en el 2019. *¿Cómo es posible entonces, que, en medio de la pandemia, y con altos niveles de desempleo, principalmente en la población hispana, se registre tan exuberante monto por remesas familiares a Guatemala? Quiere decir que, ¿a mayor desempleo, mayor ingreso?.* Definitivamente algo no cuadra, ¿será posible que detrás de las remesas familiares se escondan mecanismos para el desarrollo de actividades ilícitas?

Aunque las remesas familiares contribuyen en buena medida a mejorar los indicadores macroeconómicos de la economía nacional, generan una nueva forma de dependencia, y no son recursos a considerar como instrumento del desarrollo, es decir, no son una herramienta para el cambio estructural, ya que sólo se trata de recursos salariales generados por migrantes, destinados a cubrir la subsistencia familiar de los guatemaltecos económicamente dependientes, además de generar migrantes potenciales.

En este sentido, la incapacidad gubernamental para plantear cambios estructurales e institucionales que contrarresten la pobreza, desigualdad y exclusión social, empuja al Estado a responsabilizar a los migrantes de generar procesos de desarrollo, principalmente en sus lugares de origen.

Referencias

Banco de Guatemala. (2021). *Evaluación de la Política Monetaria, Cambiaria y Crediticia, a noviembre de 2021, y Perspectivas Económicas 2022*. Guatemala.

Banco de Guatemala. (enero de 2022). *Estadísticas macroeconómicas*. Obtenido de Producto Interno Bruto Total (Año de referencia 2013): <https://www.banguat.gob.gt/es/page/cuadros-estadisticos-resumidos>

Banco de Guatemala. (enero de 2022). *Estadísticas Macroeconómicas, Sector externo*. Obtenido de Remesas Familiares: <https://www.banguat.gob.gt/es/page/sector-externo-0>

Gobierno de Guatemala. (5 de enero de 2022). *Sala de Prensa*. Obtenido de Discurso del Presidente Dr. Alejandro Giammattei en la presentación del Informe General de la República 2021 (Munag, Antigua Guatemala): <https://prensa.gob.gt/discurso/discurso-del-presidente-dr-alejandro-giammattei-en-la-presentacion-del-informe-general-de>

Márquez, H. (2010). Desarrollo y migración: Una lectura desde la Economía Política Crítica. *Red de Revistas Científicas de América Latina, el Caribe, España y Portugal (Redalyc)*, 59-87.

Organización Internacional para las Migraciones (OIM). (2017). *Encuesta sobre Migración Internacional de personas guatemaltecas y Remesas 2016*. Guatemala.

U.S. BUREAU OF LABOR STATISTICS. (enero de 2022). *Databases, Tables & Calculators by Subject*. Obtenido de <https://data.bls.gov/timeseries/LNS14000009>



Ciudad Universitaria, Zona 12
Edificio S-6, Tercer Nivel
Facebook: @IIES.USAC
Email: iies@usac.edu.gt
Guatemala, América Central

Libre de Porte,
Arto. 50, Dto. 325

Impreso en el Taller del IIES
195 ejemplares
Guatemala, enero 2022

Diagramación:
María Eugenia Quiñónez Pérez



El sitio web que aparece en la parte superior anverso de este boletín, contiene información detallada acerca de las actividades del IIES y referencias de sus investigadores.